

Los ingresos del Ayuntamiento de Estella en 1993

Recaudará 110 millones por la contribución urbana

■ Los ingresos presupuestados para este año ascienden a 2.188 millones

El Ayuntamiento de Estella pretende ingresar durante este año 110 millones de pesetas en concepto de contribución territorial urbana. El incremento de unos 25 millones respecto a 1992 se debe fundamentalmente a la nueva valoración de la riqueza urbana aprobada por el propio Ayuntamiento, que se utiliza a efectos fiscales para determinar la cuota de la contribución urbana. La presión fiscal que se aplica en estos momentos es de 10 puntos (en 1992 era de 9,5 puntos). Mientras el grupo municipal de UPN ha mostrado su desacuerdo con la nueva valoración de la riqueza urbana -que en casos concretos sobrepasa incluso el valor de mercado-, el alcalde, José Luis Castejón, considera que se ha presupuestado un aumento racional de los ingresos, teniendo en cuenta que la revisión de los valores de las viviendas se ha hecho después de cinco años sin sufrir variación alguna.

Es, sin embargo, tan solo una parte de los 2.188 millones de pesetas que el Ayuntamiento de Estella espera recaudar en 1993, para poder hacer frente a los gastos previstos por el mismo importe (de los que ya se ha dado cuenta en anteriores informaciones).

Impuestos y tasas

En impuestos directos, el Ayuntamiento de Estella espera recaudar 175 millones de pesetas, de los que 110 corresponden a la contribución urbana, tan solo un millón de contribución territorial rústica, 41 millones por licencias fiscales y 22 millones más en concepto del incremento del valor de los terrenos.

Los impuestos indirectos supondrán unos ingresos de 30 millones, según las estimaciones presupuestarias. Importe que se corresponde en su totalidad al cobro del impuesto de circulación.

El capítulo de tasas y otros in-

Campeonato de mus, bar «Monasterio de Iranzu»

La pareja formada por Agustín Goñi y José Luis Sanz, de Abárzuza, se proclamaron campeones del torneo de mus organizado por el bar «Monasterio de Iranzu», situado en las inmediaciones de dicho conjunto histórico-artístico. El campeonato se ha disputado durante los meses de diciembre y enero, y el pasado sábado 16 se entregaron los premios a los primeros clasificados en el transcurso de una cena. Participaron un total de 16 parejas y fueron los vencedores, tal y como se ha señalado, Agustín Goñi y José Luis Sanz; en segunda posición quedaron Cruz Ros y Javier Vidador; y en tercer lugar, la pareja integrada por José Ángel Goñi y Carlos Sangórriz. La fotografía recoge el momento de la entrega de trofeos a las tres primeras parejas clasificadas.

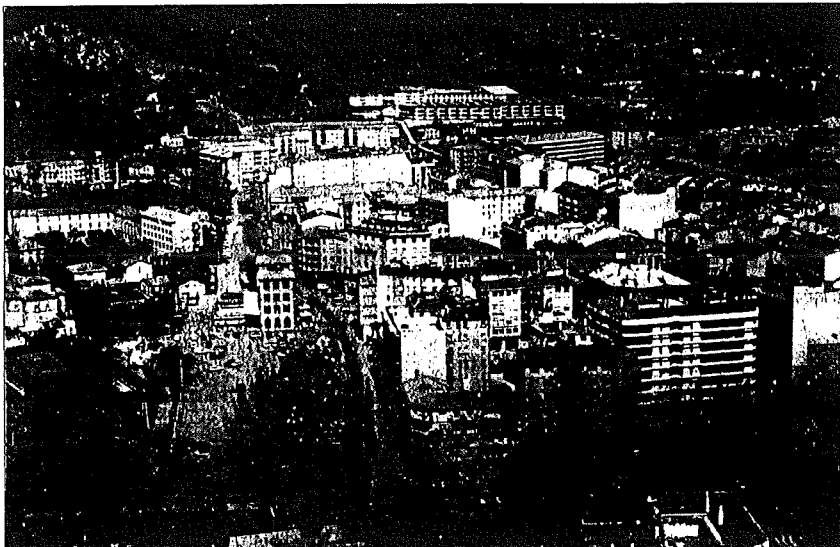

La contribución urbana supone el 5% de los ingresos municipales en 1993.

Archivo

gresos contempla unos ingresos de 196 millones de pesetas. En este apartado se incluyen partidas como la retirada de vehículos de la vía pública (grúa), con unos ingresos estimados de 3 millones; los cursos de cerámica y pintura del Almuñí, las actividades deportivas y las matrículas del INBAD contabilizan 13 millones de pesetas; por licencias urbanísticas (Sabeco, José María Sanz, Goñi Marcotegui, residencia geriátrica, San Jerónimo...), 64 millones; tasas de cementerio, 2 millones; apertura de establecimientos, 2 millones; ingresos por los festejos taurinos, 26 millones; por el torneo cuadrangular de fútbol, 8 millones; por espectáculos para la juventud, 4 millones; otras tasas de aprovechamiento (vados, escombros, vallados, barracas, venta de ambulancia, etc), 21 millones de pesetas; el impuesto por las canalizaciones de alumbrado, teléfono... 18 millones; reintegros de la Mancomunidad de Montejuorra, 17 millones; de la junta del distrito escolar, 3,5 millones; por multas se espera recaudar 6 millones; y por aprovechamiento de hierbas, 300.000

pesetas. Estas constituyen las principales partidas del capítulo de tasas.

Transferencias y otros ingresos

Las transferencias corrientes suman la importante cifra de 433 millones de pesetas. De éstos, 323 millones corresponden al reparto del Fondo de las Haciendas Locales; el impuesto de carburantes repercutirá en el presupuesto municipal con 26 millones de ingresos; la subvención al patronato de Bienestar Social se ha presupuestado en 29 millones; y otras ayudas al INBAD, promoción del euskera, juventud, oficina de Deportes, Colectivo Almuñí... suponen 50 millones de pesetas.

En ingresos patrimoniales (57 millones) se han incluido las concesiones administrativas de parcelas en un hipotético aparcamiento subterráneo de promoción y gestión municipal, por valor de 50 millones.

En operaciones de capital, por enajenación de bienes patrimonia-

les (bajeras, etc) se espera ingresar 43 millones.

Las transferencias de capital del Estado y del Gobierno de Navarra para inversiones, es el capítulo más importante económicamente hablando. Suma ayudas por valor de 930 millones de pesetas: para la escuela-taller 60 millones; para la construcción de un ascensor en la casa consistorial, 2,3 millones; para las obras de la calle Curtidores, 7,6 millones; para el cruce de Capuchinos, 32 millones; para el pabellón polideportivo, 427 millones; para la plaza de los Fueros, 370 millones; para la puerta de Castilla, 1 millón; para campos de trabajo, 1,6 millones; y para medio ambiente, 2 millones.

Por último, el capítulo de variación de pasivos financieros tiene asignada una cifra de 323 millones, de los que 142 corresponden al polideportivo; 81 por una subvención a la rehabilitación; 50 millones de subvención al aparcamiento subterráneo; y 60 millones de préstamos de tesorería.

Luis M. Sanz



■ NOTAS

Miembros del MOPT visitaron el futuro albergue de peregrinos de Estella

Durante la mañana de ayer, dos representantes del Ministerio de Obras Públicas y Transportes visitaron Estella, y más concretamente el futuro albergue de peregrinos, para ver in situ la situación y las características del edificio que va a cobijar a los peregrinos. Como ya se sabe, se va a rehabilitar el viejo hogar de la fábrica de curtidos, en la calle de Curtidores, y cuyo presupuesto es de 13,8 millones de pesetas. El MOPT se hará cargo de la rehabilitación. Asimismo, acompañados por el concejal socialista Juan Andrés Platero, los emisarios del Ministerio de Obras Públicas se interesaron por el futuro parque cultural, que integraría los conjuntos histórico-artísticos de esa zona de San Pedro.

Exposición de Miguel Angel Echauri en el «Gustavo de Maeztu»

El museo Gustavo de Maeztu inicia este año con una nueva programación de sus actividades culturales en lo que respecta a las pequeñas exposiciones de artistas conocidos. Tras la muestra de Ignacio Zuloaga, desde ayer cuelgan en el hall del museo cuatro óleos del pintor navarro Miguel Angel Echauri. Sus títulos son «Somethida» (100x100), «Caldero» (40x30), «El plato» (40x30) y «cantera» (100x100). La exposición permanecerá hasta el 21 de febrero.

Por otra parte, dentro de las conferencias organizadas por la dirección del museo, el próximo viernes 29, a las 7,30 de la tarde, tendrá lugar la charla sobre el tema «Reflexión en torno al arte contemporáneo navarro», impartida por el pintor navarro Pedro Salaberrí.

Traslado de los pasos de Semana Santa

La cofradía de la Santa Vera Cruz de Estella, entidad organizadora de la procesión del Santo Entierro, ha procedido al traslado de los restaurados pasos de Semana Santa desde la residencia de Santo Domingo hasta el Santo Sepulcro. Este cambio se debe a las obras que se están realizando en la residencia de ancianos de Santo Domingo y que hacían peligrar el buen estado de conservación de los pasos de Semana Santa.

Cine para el fin de semana

El próximo fin de semana se proyectarán en el salón del conservatorio Julián Romano de Estella dos nuevas películas, «Tiempos de gloria» y «La niña, el perro y el pato». El sábado, a las 8 de la tarde y al precio de 200 pesetas, se proyectará «Tiempos de gloria»; y el domingo, a las 6 de la tarde, la película infantil «La niña, el perro y el pato».